LE BUDGET ET LES FINANCES COMMUNALES

RÉSULTATS DE L'ANNÉE 2023

Le résultat de clôture ressort à 1 003 579,67 €

L'année 2023, tout comme l'année 2022, a été une année marquée par une forte inflation, avec le maintien du coût de l'électricité à un niveau jamais atteint malgré l'amortisseur tarifaire mis en place pour les collectivités territoriales.

Les combustibles et carburants sont restés, malgré une stabilisation, à des tarifs élevés.

Les matières premières ainsi que le coût des services ont subi une hausse de 20% sur 2 ans, de même que les produits alimentaires.

Tout cela a eu pour conséquence une hausse de nos frais de fonctionnement, malgré notre vigilance constante dans le suivi de nos dépenses par rapport au budget voté.

Nos recettes de fonctionnement sont stables et nous donnent une capacité d'autofinancement correcte.

Le résultat de fonctionnement de la commune (recettes moins dépenses) est néanmoins satisfaisant et reste maîtrisé.

BUDGET 2024

Il sera, cette année encore, un budget de réalisation des investissements prévus depuis 2021.

En effet, les fonds disponibles nous permettent de poursuivre les projets en cours, à savoir :

- L'acquisition, en début d'année, du matériel de travaux publics budgété en 2023 et concrétisée en janvier 2024
- L'enfouissement des réseaux électricité et télécom rue d'Anjou et rue de Touraine ainsi que rue de Fontenay
- La mise en sécurité, par des travaux de voirie, du secteur accidentogène de la route du Commendin
- Les travaux sur les bâtiments scolaires et la salle des fêtes de Saint-Michel.

Mais notre principal chantier en 2024 sera la mise aux normes et l'agrandissement des ateliers municipaux.

Ces investissements sur l'année 2024 seront d'environ 600 000 € HT en partie financés par des subventions attendues d'environ 300 000 €, et par le FCTVA (récupération d'une partie de la TVA sur les investissements).

D'autres investissements ont été réalisés, comme :

- L'agrandissement et le nouvel agencement de la bibliothèque - ludothèque du quartier d'Ingrandes de Touraine
- Le changement de destination de l'ancienne coopérative rue Paul Marchand en parcage pour nos engins de travaux publics.

La commune va poursuivre la numérisation de ses services communaux. En particulier :

- Le portail enfance déjà en fonctionnement (suivi des inscriptions scolaires et suivi des cantines)
- La numérisation des cimetières avec cartographie
- Le TCV (tableau de classement des voies) registre obligatoire à tenir.

Ce sont des dépenses indispensables au fonctionnement réglementaire de notre collectivité.

Ces investissements seront réalisés sans faire appel à l'emprunt, grâce aux excédents de fonctionnement cumulés depuis le début de notre mandature.

Malgré les turbulences actuelles nous réussissons à garder le cap d'une gestion saine de nos dépenses.

Nous devons rester vigilants face aux dépenses en hausse, d'où l'obligation de faire certains arbitrages particulièrement sur les infrastructures routières peu ou pas subventionnées.

Nous avons décidé de ne pas augmenter pour l'année 2024 les taux des taxes foncières communales.

Ces taxes augmenteront néanmoins du fait de la variation à la hausse des bases locatives de l'ordre de 3,90%, due à l'inflation.

Cette hausse a été validée par la loi de finances 2024.

Pour conclure, le budget 2024 sera un budget permettant les investissements indispensables pour doter la commune des matériels et supports essentiels, compte tenu de sa taille et de sa superficie.
Nous devons continuer à veiller au maintien de notre capacité d'autofinancement en maîtrisant nos dépenses et en recherchant toutes les possibilités d'augmenter nos recettes.

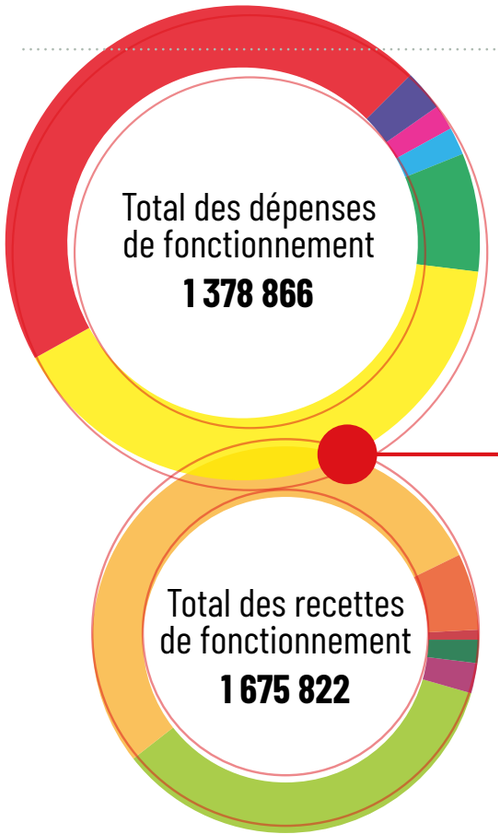

LE FONCTIONNEMENT

Charges à caractère général	630 473
Charges de personnel et frais assimilés	552 569
Autres charges de gestion courante	112 701
Charges financières	24 075
Charges exceptionnelles	22 037
Dotation aux amortissements et provisions	37 011

Remboursement charges de personnel	3 226
Produits des services du domaine et ventes diverses	110 354
Impôts et taxes	897 857
Dotations, subventions et participations	587 775
Autres produits de gestion courante	42 601
Produits exceptionnels	34 009

Excédent de fonctionnement 2023 (capacité d'autofinancement brut)	**296 956**
Virement à la section investissement pour besoin en financement	**339 684**
Résultat cumulé 2022	**1 003 580**

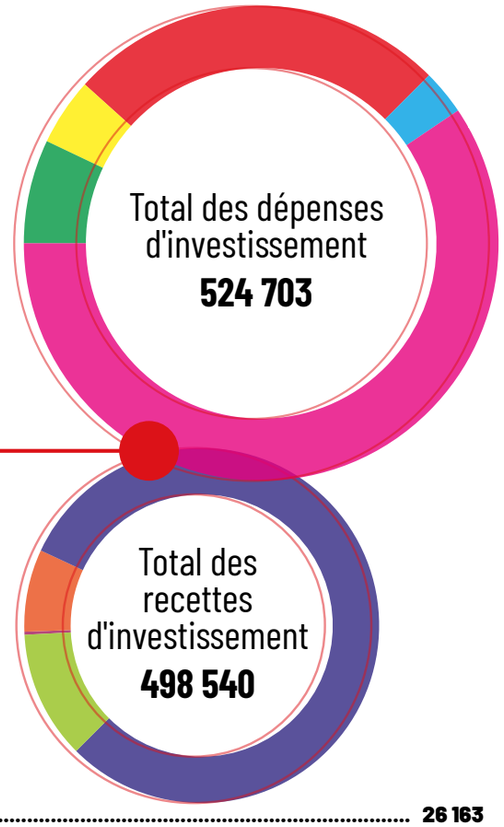

L'INVESTISSEMENT

Emprunts et dettes assimilées	135 951
Immobilisations incorporelles	25 049
Subventions d'investissements versées	36 476
Investissements en cours	312 303
Plus ou moins value sur cession d'immobilisation	14 924

Dotations et réserves	401 288
Subventions d'investissement reçues	37 803
Dépôts et cautionnement	223
Opérations d'ordre	59 226

Déficit d'investissement 2023	**26 163**
Déficit d'investissement cumulé 2023	**159 080**